

MITTEILUNGSBLATT DER KARL-FRANZENS-UNIVERSITÄT GRAZ



www.uni-graz.at/zvwww/miblatt.html

Studienjahr 2007/08

Ausgegeben am 24.10.2007

4. Stück

32. Betrauung und Vollmacht
33. Bestellung zum Leiter der Verwaltungseinheit „Interne Revision“
34. Habilitationsverfahren Ass.-Prof. Dr. Ursula Athenstaedt; Nominierung von Mitgliedern des Arbeitskreises für Gleichbehandlungsfragen
35. Habilitationsverfahren Mag. Dr. Georg Koller; Nominierung von Mitgliedern des Arbeitskreises für Gleichbehandlungsfragen
36. Curricula-Kommission Doktoratsstudium der Sozial- und Wirtschaftswissenschaften; Rücktritt eines Mitglieds (Kurie der Studierenden)
37. Curricula-Kommission Philosophie; Rücktritt eines Mitgliedes bzw. Ersatzmitgliedes (Kurie der UniversitätsprofessorInnen)
38. Interfakultäre Curricula-Kommission Umweltsystemwissenschaften; Wahl des neuen Vorsitzenden
39. Umbenennung des Instituts für Schuldidaktik und Lehrberufsforschung in „Institut für Schulpädagogik“
40. Institut für Chemie; Stellvertreterin des Institutsleiters
41. Ergebnis der Wahl der Vertreterinnen und Vertreter der Universitätsprofessorinnen und Universitätsprofessoren in das Fakultätsgremium der Katholisch-Theologischen Fakultät der Karl-Franzens-Universität Graz
42. Ergebnis der Wahl der Vertreterinnen und Vertreter der Universitätsdozentinnen und Universitätsdozenten sowie wissenschaftlichen Mitarbeiterinnen und Mitarbeiter im Forschungs- und Lehrbetrieb (kurz Mittelbau) in das Fakultätsgremium der Katholisch-Theologischen Fakultät der Karl-Franzens-Universität Graz
43. Ergebnis der Wahl der Vertreterinnen und Vertreter des Allgemeinen Universitätspersonals in das Fakultätsgremium der Katholisch-Theologischen Fakultät der Karl-Franzens-Universität Graz
44. Einrichtung von universitäts- und fakultätsübergreifenden Leistungsbereichen
45. Spezialvollmacht gem. § 28 UG 2002 iVm der Bevollmächtigungsrichtlinie durch den Rektor auf Grund der Einrichtung der Doktoratsschulen als universitäts- und fachübergreifende Leistungsbereiche gem. § 20 des Organisationsplans der KFUG durch das Rektorat
46. Einrichtung eines universitäts- und fakultätsübergreifenden Leistungsbereiches „Regionales Fachdidaktikzentrum Geographie und Wirtschaftskunde an der Universität Graz“
47. Spezialvollmacht gem. § 28 UG 2002 iVm der Bevollmächtigungsrichtlinie durch den Rektor auf Grund der Einrichtung des universitäts- und fachübergreifenden Leistungsbereiches „Regionales Fachdidaktikzentrum Geographie und Wirtschaftskunde an der Universität Graz“ gem. § 20 des Organisationsplans der KFUG durch das Rektorat
48. Gründungserklärung „Regionales Fachdidaktikzentrum Geographie und Wirtschaftskunde an der Universität Graz“
49. Mitteilungen
50. [Ausschreibung von Stellen](#)

32.

BETRAUUNG und VOLLMACHT

Der Rektor der Karl-Franzens-Universität Graz, Herr Univ.-Prof. Dr. Alfred Gutschelhofer (für die Verwaltungseinheit Campusplanung und die Verwaltungseinheit Rechnungswesen und Controlling) sowie die Vizerektorin für Internationale Beziehungen und überfakultäre Angelegenheiten, Frau Ao.Univ.-Prof. Dr. Roberta Maierhofer (für die Verwaltungseinheit Zentraler Informatikdienst) BETRAUEN Herrn

Mag. Ralph ZETTL

(Direktor für Ressourcen und Planung),

mit der Wahrnehmung der Dienst- und Fachaufsicht über die MitarbeiterInnen der Verwaltungseinheiten

- Campusplanung (Bereich Rektor),
- Rechnungswesen und Controlling (Bereich Rektor) und
- Zentraler Informatikdienst (Bereich Vizerektorin Maierhofer)

im Auftrag des Rektors bzw. der Vizerektorin.

Herr Mag. Ralph Zettl wird weiters damit BEAUFTRAGT, in den Aufgabenbereichen der genannten Verwaltungseinheiten die ansonsten laut der Geschäftsordnung und Geschäftsverteilung dem Rektor bzw. der Vizerektorin allein zukommende Vertretungs- und Zeichnungsbefugnis im Auftrag und Namen dieser beiden FunktionsträgerInnen auszuüben.

Herr Mag. Ralph Zettl erhält weiters vom Rektor die VOLLMACHT gem. § 28 UG 2002, namens der Universität Graz alle gerichtlichen und außergerichtlichen Geschäfte und Rechtshandlungen vorzunehmen, die in die Aufgabenbereiche der oben genannten Verwaltungseinheiten fallen und nicht durch zwingende gesetzliche Vorschrift dem Rektor oder einem Mitglied des Rektorates vorbehalten sind. Er ist jedoch nicht befugt, für die Universität Graz Grundstücke zu verkaufen oder zu belasten oder Kredit-, Darlehens-, und Besicherungsverträge jeder Art zu zeichnen.

In Ausübung der Vollmacht gem. § 28 UG 2002 hat Herr Mag. Ralph Zettl mit seinem Namen und dem vorangestellten Zusatz "In Vollmacht" für die Universität Graz zu zeichnen.

Die Betrauung und die Vollmacht werden für den Zeitraum vom 1.10.2007 bis zum 30.9.2011 erteilt. Die Betrauungen können durch den Rektor bzw. die Vizerektorin für die jeweiligen Verwaltungseinheiten jederzeit widerrufen werden; die Vollmacht durch den Rektor. Der Widerruf wird im Mitteilungsblatt der Universität Graz sowie im Internet veröffentlicht.

Der Rektor:
Gutschelhofer

Die Vizerektorin für Internationale Beziehungen
und überfakultäre Angelegenheiten:
Maierhofer

33.

Bestellung zum Leiter der Verwaltungseinheit „Interne Revision“

Das Rektorat hat

Herrn Mag. Andreas **Raggautz**

mit Wirkung vom 1.10.2007 zum Leiter der Verwaltungseinheit „Interne Revision“ bestellt.

Der Rektor:
Gutschelhofer

34.

Habilitationsverfahren Ass.-Prof. Dr. Ursula Athenstaedt; Nominierung von Mitgliedern des Arbeitskreises für Gleichbehandlungsfragen

Für untenstehendes Habilitationsverfahren wurden vom Arbeitskreis für Gleichbehandlungsfragen gemäß § 43 Abs 1 Satzungsteil Gleichstellung: Frauenförderungsplan der Karl-Franzens-Universität Graz, Mbl 06.04.2005, 13.i Stück, folgende Mitglieder nominiert:

Habilitationsverfahren Ass.-Prof. Dr. Ursula Athenstaedt:

Ao. Univ.-Prof. Dr. Edith **Gößnitzer**

Ao. Univ.-Prof. Dr. Katharina **Scherke**

Die 1. stellvertretende Vorsitzende des Arbeitskreises für Gleichbehandlungsfragen:
Scherke

35.

Habilitationsverfahren Mag. Dr. Georg Koller; Nominierung von Mitgliedern des Arbeitskreises für Gleichbehandlungsfragen

Für untenstehendes Habilitationsverfahren wurden vom Arbeitskreis für Gleichbehandlungsfragen gemäß § 43 Abs 1 Satzungsteil Gleichstellung: Frauenförderungsplan der Karl-Franzens-Universität Graz, Mbl 06.04.2005, 13.i Stück, folgende Mitglieder nominiert:

Habilitationsverfahren Mag. Dr. Georg Koller:

Ao. Univ.-Prof. Dr. Edith **Gößnitzer**

VAss. Dr. Ulrike **Gelbmann**

Die 1. stellvertretende Vorsitzende des Arbeitskreises für Gleichbehandlungsfragen:
Katharina Scherke

36.

Curricula-Kommission Doktoratsstudium der Sozial- und Wirtschaftswissenschaften; Rücktritt eines Mitglieds (Kurie der Studierenden)

In der Curricula-Kommission Doktoratsstudium der Sozial- und Wirtschaftswissenschaften ist Herr Mag. Mario Matzer von seiner Mitgliedschaft (Kurie der Studierenden) zurückgetreten.

An seiner Stelle wurde

Herr Mag. Christoph **Leitner**

nominiert.

Die Vorsitzende des Senats:
Hinteregger

37.

Curricula-Kommission Philosophie; Rücktritt eines Mitgliedes bzw. Ersatzmitgliedes (Kurie der UniversitätsprofessorInnen)

In der Curricula-Kommission Philosophie ist Herr O. Univ.-Prof. Dr. Reinhard Kamitz als Mitglied (Kurie der UniversitätsprofessorInnen) ausgeschieden.

An seiner Stelle wurde

Frau O. Univ.-Prof. Dr. Eveline **Krummen**

nominiert.

Weiters ist das Ersatzmitglied Herr O. Univ.-Prof. Dr. Götz Pochat ausgeschieden.

An seiner Stelle wurde

Herr Univ.-Prof. Dr. Johann Konrad **Eberlein**

nominiert.

Die Vorsitzende des Senats:
Hinteregger

38.

Interfakultäre Curricula-Kommission Umweltsystemwissenschaften; Wahl des neuen Vorsitzenden

In der Sitzung der interfakultären Curricula-Kommission Umweltsystemwissenschaften am 11. Oktober 2007 wurde

Herr Ao. Univ.-Prof. Dr. Anton **Huber**

zum Vorsitzenden gewählt.

Die Vorsitzende des Senats:
Hinteregger

39.

Umbenennung des Instituts für Schuldidaktik und Lehrberufsforschung in „Institut für Schulpädagogik“

Das Rektorat hat in seiner Sitzung vom 11.10.2007 die Umbenennung des Instituts für Schuldidaktik und Lehrberufsforschung in „Institut für Schulpädagogik“ gemäß § 13 Abs 4 des Organisationsplans der Karl-Franzens-Universität Graz beschlossen.

Der Rektor:
Gutschelhofer

40.

Institut für Chemie; Stellvertreterin des Institutsleiters

Das Institut für Chemie gibt bekannt, dass

Frau Univ.-Prof. Dr. Nadia C. **Mösch-Zanetti**

ab 1.10.2007 die Funktion der Stellvertreterin des Institutsleiters übernommen hat.

Der Institutsleiter:
Glatter

41.

Ergebnis der Wahl der Vertreterinnen und Vertreter der Universitätsprofessorinnen und Universitätsprofessoren in das Fakultätsgremium der Katholisch-Theologischen Fakultät der Karl-Franzens-Universität Graz

In der am 16. Oktober 2007 durchgeführten Wahl der Personengruppe der Universitätsprofessorinnen und Universitätsprofessoren in das Fakultätsgremium der Katholisch-Theologischen Fakultät wurden für die Funktionsperiode vom 17. 1.2008 bis 30. 9.2009 folgende Mitglieder gewählt:

Mitglieder:

Univ.-Prof. Mag. Dr. Basilius **Groen**
Univ.-Prof. Mag. DDr. Reinhold **Esterbauer**
Univ.-Prof. Mag. Dr. Leopold **Neuhold**
O. Univ.-Prof. Mag. Dr. Johann **Hirnsperger**
O. Univ.-Prof. Dr. Gerhard **Larcher**
Univ.-Prof. Dr. Ulrike **Bechmann**
Vertr.-Prof. Mag. Dr. Michaela **Sohn-Kronthaler**
O. Univ.-Prof. Mag. Dr. Bernhard **Körner**

Der Vorsitzende der Wahlkommission:
Hirnsperger

42.

Ergebnis der Wahl der Vertreterinnen und Vertreter der Universitätsdozentinnen und Universitätsdozenten sowie wissenschaftlichen Mitarbeiterinnen und Mitarbeiter im Forschungs- und Lehrbetrieb (kurz Mittelbau) in das Fakultätsgremium der Katholisch-Theologischen Fakultät der Karl-Franzens-Universität Graz

In der am 16. Oktober 2007 durchgeführten Wahl der Personengruppe der Vertreterinnen und Vertreter der Universitätsdozentinnen und Universitätsdozenten sowie wissenschaftlichen Mitarbeiterinnen und Mitarbeiter im Forschungs- und Lehrbetrieb (kurz Mittelbau) in das Fakultätskollegium der Katholisch-Theologischen Fakultät wurden für die Funktionsperiode vom 17. 1.2008 bis 30. 9.2009 folgende Mitglieder bzw. Ersatzmitglieder gewählt:

Mitglieder:

VAss. Mag. Dr. Peter **Ebenbauer**
Ao. Univ.-Prof. Mag. Dr. Karl **Prenner**
Ass.-Prof. Mag. Dr. Johannes **Schiller**
MMag. Katharina **Zimmerbauer**

Ersatzmitglieder:

Mag. Angelika **Magnes**
Ass.-Prof. Mag. Dr. Hans-Walter **Ruckenbauer**

Der Vorsitzende der Wahlkommission:
Hirnsperger

43.

Ergebnis der Wahl der Vertreterinnen und Vertreter des Allgemeinen Universitätspersonals in das Fakultätsgremium der Katholisch-Theologischen Fakultät der Karl-Franzens-Universität Graz

In der am 16. Oktober 2007 durchgeführten Wahl der Personengruppe des Allgemeinen Universitätspersonals in das Fakultätsgremium der Katholisch-Theologischen Fakultät wurden für die Funktionsperiode vom 17. 1.2008 bis 30. 9.2009 folgende Mitglieder bzw. Ersatzmitglieder gewählt:

Mitglieder:
Birgit **Faye-Roth**
ADir. Siegfried **Kager**

Ersatzmitglieder:
Dr. Roswitha **Younan**
ARätin Mag. Ingrid **Nemecz**

Der Vorsitzende der Wahlkommission:
Hirnsperger

44.

Einrichtung von universitäts- und fakultätsübergreifenden Leistungsbereichen

Das Rektorat hat die Einrichtung der unten angeführten universitäts- und fakultätsübergreifenden Leistungsbereiche gemäß § 20 des Organisationsplans der Karl-Franzens-Universität beschlossen und diese Leistungsbereiche dem für die Lehre zuständigen Mitglied des Rektorats unterstellt.

Doktoratsschule	Leiter/in	Stellvertr. Leiter/in
Biologie	O. Univ.-Prof. Dr. Römer Heinrich	Ao. Univ.-Prof. Dr. Müller Maria
Chemie (interuniversitär)	Univ.-Prof. Dr. Mösch-Zanetti Nadia	Ao. Univ.-Prof. Dr. Fabian Walter
Erdwissenschaften (interuniversitär)	O. Univ.-Prof. Dr. Piller Werner	Vertrags.-Prof. Dr. Birk Stefan
Geographie (interfakultär)	O. Univ.-Prof. Dr. Zimmermann Friedrich	O. Univ.-Prof. Dr. Wakonigg Herwig
Mathematik und Wiss. Rechnen (interuniversitär)	O. Univ.-Prof. Dr. Halter-Koch Franz	Ao. Univ.-Prof. Dr. Peichl Gunther
Molekularbiologie und Biochemie (interuniversitär)	Ao. Univ.-Prof. Dr. Zechner Ellen	Univ.-Prof. Dr. Fröhlich Kai-Uwe

Pharmazeutische Wissenschaften	Ao. Univ.-Prof. Dr. Zimmer Andreas	Ao. Univ.-Prof. Dr. Schwei- ger Klaus
Physik (interuniversitär)	Vertrags.-Prof. Dr. Gattringer Christof	O. Univ.-Prof. Dr. Netzer Falko
Psychologie	Ao. Univ.-Prof. Dr. Papousek Ilona	Univ.-Prof. Dr. Neuper Christa

Der Rektor:
Gutschelhofer

45.

Spezialvollmacht gem. § 28 UG 2002 iVm der Bevollmächtigungsrichtlinie durch den Rektor auf Grund der Einrichtung der Doktoratsschulen als universitäts- und fachübergreifende Leistungsbereiche gem. § 20 des Organisationsplans der KFUG durch das Rektorat

Mit der Spezialvollmacht erfolgt die Bestellung zur Leiterin bzw. zum Leiter der jeweiligen u.a. Doktoratsschule an der Universität Graz sowie die Betrauung mit der Organisation und der Aufgabenwahrnehmung der entsprechenden Doktoratsschule und wird zugleich die Bevollmächtigung zum Abschluss von Rechtsgeschäften im Rahmen der Doktoratsschule erteilt.

Die Bestellung und Bevollmächtigung der StellvertreterInnen kommt ausschließlich im Fall der Verhinderung der LeiterInnen interimistisch zum Einsatz.

Die Dauer der Bestellung bzw. Bevollmächtigung richtet sich nach der einzelnen Gründungserklärung.

Bevollmächtigte/r Leiter/in	Doktoratsschule
Leiter: O. Univ.-Prof. Dr. Heinrich Römer Stellvertreterin: Ao. Univ.-Prof. Dr. Maria Müller	Biologie
Leiterin: Univ.-Prof. Dr. Nadia Mösch-Zanetti Stellvertreter: Ao. Univ.-Prof. Dr. Walter Fabian	Chemie (interuniversitär)
Leiter: O. Univ.-Prof. Dr. Werner Piller Stellvertreter: Vertrags.-Prof. Dr. Steffen Birk	Erdwissenschaften (interuniversitär)
Leiter: O. Univ.-Prof. Dr. Friedrich Zimmermann Stellvertreter: O. Univ.-Prof. Dr. Herwig Wakonigg	Geographie (interfakultär)
Leiter: O. Univ.-Prof. Dr. Franz Halter-Koch Stellvertreter: Ao. Univ.-Prof. Dr. Gunther Peichl	Mathematik und Wiss. Rechnen (interuni- versitär)
Leiterin: Ao. Univ.-Prof. Dr. Ellen Zechner Stellvertreter: Univ.-Prof. Dr. Kai-Uwe Fröhlich	Molekularbiologie und Biochemie (interuni- versitär)

Leiter: Ao. Univ.-Prof. Dr. Andreas Zimmer Stellvertreter: Ao. Univ.-Prof. Dr. Klaus Schweiger	Pharmazeutische Wissenschaften
Leiter: Vertrags.-Prof. Dr. Christof Gattringer Stellvertreter: O. Univ.-Prof. Dr. Falko Netzer	Physik (interuniversitär)
Leiterin: Ao. Univ.-Prof. Dr. Ilona Papousek Stellvertreterin: Univ.-Prof. Dr. Christa Neuper	Psychologie

Der Rektor:
Gutschelhofer

46.

Einrichtung eines universitäts- und fakultätsübergreifenden Leistungsbereiches „Regionales Fachdidaktikzentrum Geographie und Wirtschaftskunde an der Universität Graz“

Das Rektorat hat in seiner Sitzung vom 11.10.2007 die Einrichtung des universitäts- und fakultätsübergreifenden Leistungsbereiches „Regionales Fachdidaktikzentrum Geographie und Wirtschaftskunde an der Universität Graz“ gemäß § 20 des Organisationsplans der Karl-Franzens-Universität Graz beschlossen und diesen Leistungsbereich dem für die Lehre zuständigen Mitglied des Rektorats unterstellt. Als Leiter wurde Herr Ao. Univ.-Prof. Dr. Gerhard Karl Lieb nominiert.

Der Rektor:
Gutschelhofer

47.

Spezialvollmacht gem. § 28 UG 2002 iVm der Bevollmächtigungsrichtlinie durch den Rektor auf Grund der Einrichtung des universitäts- und fachübergreifenden Leistungsbereichs „Regionales Fachdidaktikzentrum Geographie und Wirtschaftskunde an der Universität Graz“ gem. § 20 des Organisationsplans der KFUG durch das Rektorat

Mit der Spezialvollmacht erfolgt die Bestellung zum wissenschaftlichen und geschäftsführenden Leiter des **Regionalen Fachdidaktikzentrums Geographie und Wirtschaftskunde an der Universität Graz** sowie die Betrauung mit dessen Außenvertretung und wird zugleich die Bevollmächtigung zum Abschluss von Rechtsgeschäften für das Fachdidaktikzentrum im Namen der KFUG erteilt.

Bevollmächtigte/r Projektleiter/in bzw. wissenschaftliche/r und geschäftsführende/r Leiter/in und Außenvertretung	Universitäts- und fakultätsübergreifender Leistungsbereich
Leiter: Ao. Univ.-Prof. Mag. Dr. Gerhard Karl LIEB	Regionales Fachdidaktikzentrum für Geographie und Wirtschaftskunde an der Universität Graz

Der Rektor:
Gutschelhofer

48. Gründungserklärung „Regionales Fachdidaktikzentrum Geographie und Wirtschaftskunde an der Universität Graz“

§ 1 Einleitung

Das Institut für Geographie und Raumforschung der Karl-Franzens-Universität Graz greift die vom Bundesministerium für Bildung, Wissenschaft und Kultur (Austrian Education News 44, Dez. 2005, S. 10 f.) formulierte Aufforderung zur Gründung eines RFDZ-GWK auf und entspricht damit auch der im Entwicklungsplan Stufe II 2007-2009 der Karl-Franzens-Universität Graz festgeschriebenen Stärkung der Lehramtsausbildung.

Das Rektorat richtet das Regionale Fachdidaktikzentrum Geographie und Wirtschaftskunde Steiermark (RFDZ-GWK) als universitätsübergreifenden und fakultätsübergreifenden Leistungsbereich gemäß § 20 Organisationsplan der Karl Franzens Universität vom 27.3.2007 ein. Das RFDZ-GWK wird durch eine/n bevollmächtigte/n LeiterIn repräsentiert.

§ 2 Gegenstand

(1) Leitziel:

Das RFDZ-GWK soll als fachdidaktisches Kompetenzzentrum und als Ansprechstelle für alle Lehrenden des Faches Geographie und Wirtschaftskunde (sowie verwandter Fächer) aller Ausbildungsstufen dienen. Der Wirkungsbereich umfasst vornehmlich Schulen der Sekundarstufe I und II sowie Pädagogische Hochschulen und Universitäten in der Steiermark, doch soll darüber hinaus auch die Vermittlung geographischer und wirtschaftskundlicher Inhalte und Kompetenzen stärker in der Primärstufe sowie in anderen, auch informellen Bildungseinrichtungen verankert werden.

(2) Aufgaben:

- Qualitätsmanagement und -sicherung in der Lehramtsausbildung durch Schaffung stärkeren Praxisbezuges in der Ausbildung, Kooperationen zwischen den ausbildenden Organisationen (Universität, Pädagogische Hochschulen) und Intensivierung der Betreuung der Studierenden
- Qualitätsmanagement und -sicherung in der LehrerInnen-Fortbildung in GWK an den steirischen Universitäten und Pädagogischen Hochschulen
- Koordination fachdidaktischer Lehre durch Vernetzung der genannten Institutionen
- Impulsgebung, Koordination und Durchführung fachdidaktischer Forschung
- Ermöglichung professionellen Erfahrungsaustausches zwischen Universitäten und Pädagogischen Hochschulen auf der einen und GWK-LehrerInnen sowie LehrerInnen anderer Fächer auf der anderen Seite
- Einrichtung einer Plattform zum Erfahrungsaustausch zwischen Schulpraxis, Wissenschaft und Wirtschaft, um das regionale Potenzial in der Lehreraus- und -fortbildung zu nutzen
- Bildung eines regionalen Netzwerkes zwischen Universitäten, Pädagogischen Hochschulen und Schulen für Aus- und Fortbildung
- Inhaltliche Impulsgebung im Sinne einer Positionierung des regionalen Aspektes mit besonderer Berücksichtigung der Steiermark im GWK-Unterricht
- Fachdidaktische und unterrichtspraktische Betreuung steirischer LehrerInnen.

§ 3 Rechtlicher & organisatorischer Rahmen

(1) Rechtsform und institutionelle Zuordnung

Das RFDZ-GWK ist ein universitätsübergreifender und fakultätsübergreifender Leistungsbereich und untersteht gemäß § 20 Organisationsplan der Karl Franzens Universität Graz vom 27.3.2007 dem für die Lehre zuständigen Mitglied des Rektorats.

(2) Zuordnung von Personal und Leistungen

MitarbeiterInnen des RFDZ-GWK, die Einheiten innerhalb der Karl-Franzens-Universität Graz angehören („Stammpersonal“), verbleiben im Rahmen ihrer Dienstpflichten in Forschung und Lehre den jeweiligen akademischen Einheiten („Stamminstitutionen“) der Karl-Franzens-Universität Graz zugeordnet und den jeweiligen LeiterInnen der akademischen Einheiten bzw. Organisationseinheiten gegenüber weisungsgebunden.

Die Forschungsleistungen des RFDZ-GWK werden anteilig, entsprechend der fachlich orientierten Zuordnung der wissenschaftlichen MitarbeiterInnen des RFDZ-GWK auch den jeweiligen Stamminstitutionen der Karl-Franzens-Universität Graz zugerechnet. In allen Publikationen, Veröffentlichungen und Internetauftritten des RFDZ-GWK ist dieses als Einrichtung der Karl-Franzens-Universität Graz zu bezeichnen.

Die Arbeitszeit für die Erbringung von Forschungsleistungen des Stammpersonals am RFDZ-GWK bedarf einer Vereinbarung zwischen dem/der Dienstvorgesetzten am Stamminstitut und den LeiterInnen des Zentrums. Es ist dabei der prozentuelle Anteil der Arbeitszeit zu vereinbaren, der für Arbeit am Zentrum verwendbar ist.

§ 4 Innere Struktur und Organisation

(1) Board

Mitglieder des Boards sind der Rektor/die Rektorin, der Vizerektor/die Vizerektorin für Studium sowie der Vizerektor/die Vizerektorin für Ressourcen, der Dekan/die Dekanin der Umwelt- Regional- und bildungswissenschaftlichen Fakultät.

Das Board genehmigt die von der/dem LeiterIn vorzulegenden Finanzpläne, Personalpläne und andere genehmigungspflichtige Pläne. Die Form der Pläne ist mit dem Board abzustimmen.

Der/Die LeiterIn des RFDZ-GWK ist dem Board in finanzieller und wissenschaftlicher Hinsicht berichtspflichtig und schließt mit ihm Ziel- und Leistungsvereinbarungen ab.

(2) Beirat

Der Beirat steht dem/der LeiterIn des RFDZ-GWK als beratendes Gremium zur Seite. Mitglieder des Beirats des RFDZ-GWK sind der Vizerektor/die Vizerektorin für Studium der Karl Franzens Universität Graz oder eine bevollmächtigte Person sowie je ein/e VertreterIn der Kirchlichen Pädagogischen Hochschule, der Pädagogischen Hochschule, und des Landesschulrats für Steiermark.

Der Beirat ist verpflichtet, sich mindestens einmal im Studienjahr zu einer Sitzung zu treffen.

(3) Organigrammdarstellung

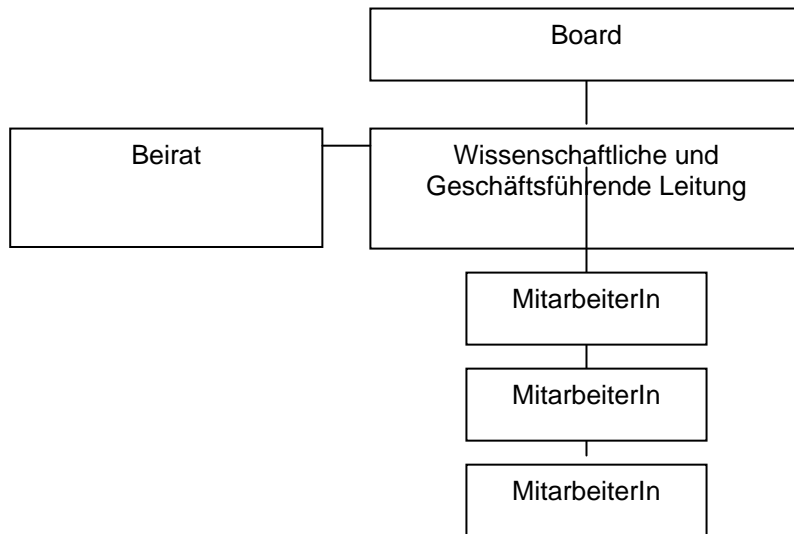

(4) Wissenschaftliche und Geschäftsführende Leitung

Die wissenschaftliche und geschäftsführende Leitung sowie die Außenvertretung des RFDZ-GWK obliegen der/dem LeiterIn des RFDZ-GWK. Der/Die wissenschaftliche und geschäftsführende LeiterIn wird vom Rektorat der Karl Franzens Universität bestellt.

Zur Wahrnehmung der damit verbundenen Pflichten erteilt der/die RektorIn der/dem LeiterIn des RFDZ-GWK gemäß § 28 UG 2002 eine Bevollmächtigung in folgendem Umfang:

1. Erwerb von Vermögen und Rechten durch den Abschluss von unentgeltlichen Rechtsgeschäften
2. Entgegennahme von Förderungen anderer Rechtsträger
3. Abschluss von Verträgen über die Durchführung wissenschaftlicher Arbeiten, soweit sie in dem in § 2 Abs. 2 genannten Aufgabenbereich liegen
4. Von Vermögen und Rechten, die aus Rechtsgeschäften gemäß Zahl 1 bis 3 erworben werden, zur Erfüllung der Zwecke des RFDZ-GWK Gebrauch zu machen

Diese Bevollmächtigung wird gesondert schriftlich ausgefertigt und im Mitteilungsblatt der Universität Graz veröffentlicht. Der/Die LeiterIn ist bei der Erfüllung der vorgesehenen Aufgaben des RFDZ-GWK für die Einhaltung sämtlicher gesetzlicher sowie inneruniversitärer Vorschriften insbesondere der Bevollmächtigungsrichtlinie verantwortlich. § 27 UG 2002 kommt sinngemäß zur Anwendung. Der Leiter/die Leiterin des RFDZ-GWK schließt mit dem Board die Ziel- und Leistungsvereinbarungen ab.

(5) Stellvertretung

Das Rektorat bestellt auf Vorschlag des Leiters/der Leiterin des Regionalen Fachdidaktikzentrums Geographie und Wirtschaftskunde Steiermark (RFDZ-GWK) einen Stellvertreter/eine Stellvertreterin. Dieser/Diese vertritt im Falle der Verhinderung des/der LeiterIn das Zentrum bis zur Bestellung eines/einer interimistischen oder neuen LeiterIn.

(6) Servicierung und Kostenersätze

Für die Inanspruchnahme von Personal und Sachmitteln der Karl-Franzens-Universität Graz zur Durchführung von Vorhaben des RFDZ-GWK gemäß §§ 26 – 28 UG 2002 ist ein Kostenersatz nach den Vorschriften der Kostenersatzrichtlinie für Vorhaben nach §§ 26 - 28 UG 2002 idGF zu leisten. Dabei kommen bei den für jedes Projekt pauschal ermittelten Kostenersätzen jene Kosten zum Abzug, die standardmäßig für Leistungen der Karl-Franzens-Universität Graz veranschlagt würden, aber vom RFDZ-GWK selbst getragen werden.

Alle Zuschüsse der Karl-Franzens-Universität Graz an das RFDZ-GWK sind im Rahmen der Zielvereinbarungen zwischen dem/der LeiterIn des RFDZ-GWK und dem Board gesondert zu vereinbaren. Leistungen des RFDZ-GWK für die Karl-Franzens-Universität Graz und die finanzielle Bedeckung dieser dem RFDZ-GWK entstandenen Kosten sind im Wege der Zielvereinbarung zu spezifizieren.

Die Karl-Franzens-Universität Graz behält sich vor, im Falle einer budgetären Unterdeckung durch fehlende oder zu geringe Einnahmen des RFDZ-GWK, für die Abdeckung von offenen Verbindlichkeiten des RFDZ-GWK sämtliches diesem zugeordnete Vermögen/Kapital oder die nach den Bestimmungen des UG 2002 geeigneten Deckungsfonds und Berufungszusagen heranzuziehen.

Der/Die LeiterIn des RFDZ-GWK hat im Falle einer budgetären Unterdeckung dem Board unverzüglich ein Sanierungskonzept und/oder Art und Weise der Abdeckung vorzulegen.

(7) Qualitätsmanagement / Evaluierung

Das RFDZ-GWK unterliegt in vollem Umfang den Qualitätsmanagement Richtlinien der Karl-Franzens-Universität Graz. Die erste Evaluierung des RFDZ-GWK erfolgt nach drei Jahren.

Sollte eine Evaluierung zu einem negativen Ergebnis kommen, wird das Rektorat der Karl-Franzens-Universität Graz über den Weiterbestand oder die Auflösung des RFDZ-GWK entscheiden.

(8) Raum- und Büroausstattung

Die Karl-Franzens-Universität Graz stellt dem RFDZ-GWK den Raum Nr. 224 am Institut für Geographie und Raumforschung sowie die derzeit darin vorhandene Büroausstattung zur Verfügung. Dem RFDZ-GWK stehen weiters die Ressourcen des Sekretariats des Instituts für Geographie und Raumforschung zur Verfügung.

(9) Beteiligungen weiterer Partner

Im Fall der Einbindung weiterer Partner entscheidet das Board auf Vorschlag des/der LeiterIn des Regionales Fachdidaktikzentrum Geographie und Wirtschaftskunde Steiermark über deren Einbindung.

Die Gründung wurde am 11.10.2007 mit Wirkung zum 1. Oktober 2007 vom Rektorat beschlossen.

Der Rektor:
Gutschelhofer

49. MITTEILUNGEN

MITTEILUNGEN DES BÜROS FÜR INTERNATIONALE BEZIEHUNGEN

Tel.: (0316) 380-1249

Die Mitteilungen des Büros für Internationale Beziehungen sind teilweise in diesem Mitteilungsblatt oder auf folgender Homepage zu finden:

<http://international.uni-graz.at>

Im Büro für Internationale Beziehungen gehen außerdem laufend aktuelle Informationen und Antragsunterlagen zu den diversen EU-Mobilitäts- und Forschungsprogrammen, zu Auslandsstipendien seitens des Bundesministeriums für Wissenschaft und Forschung sowie sonstigen geförderten Auslandsaufenthalten und Förderungspreisen ein, die auf der Webseite nur auswahlartig angeführt werden können. Ebenso erhältlich sind im BIB Informationen zu Seminaren, Kongressen, Tagungen, Kursen, Lehrgängen, Praktika, Sommerschulen und Sprachkursen im Ausland sowie diverse, für den internationalen Bereich relevante Fachzeitschriften. Bei Interesse bitte sich direkt im Büro für Internationale Beziehungen zu informieren.

NEWSLETTER DES FORSCHUNGSMANAGEMENT und -SERVICE

Tel.: (0316) 380-1287

Der Newsletter des Forschungsmanagement und -service erscheint 14-tägig und beinhaltet nationale und internationale Ausschreibungen, Veranstaltungshinweise und forschungsrelevante Informationen. Zu finden ist der Newsletter auf der Homepage unter der Rubrik „Aktuelles“:

<http://www.uni-graz.at/forschung>

Das Forschungsmanagement und -service bietet Beratungen und Dienstleistungen zu Forschungsförderung, Technologie- und Wissenstransfer sowie Qualitätssicherung/Forschungsevaluierung. Im Laufe der Zeit wurde die Dienstleistungspalette wesentlich erweitert auf: EU-Projektberatung, Koordination aller Meldeprozesse gem. §§ 26-28 UG 2002, Vor- und Zwischenfinanzierung von Projekten, Forschungsdokumentation, GründerInnenberatung (Science Park Graz), Rechtsberatung in allen forschungsrelevanten Bereichen, Technologieverwertung und Patente. Das Sekretariat des Forschungsmanagement und -service ist von Montag bis Freitag von 9:00 bis 16:00 Uhr besetzt; das gesamte Team steht Ihnen nach vorheriger Vereinbarung auch außerhalb der Sekretariatsöffnungszeiten zur Verfügung.

Die Universitätsdirektorin:
Edlinger

50. AUSSCHREIBUNG VON STELLEN

Die Karl-Franzens-Universität strebt die Erhöhung des Frauenanteils an und fordert deshalb qualifizierte Frauen ausdrücklich zur Bewerbung auf.

Frauen werden bei gleicher Qualifikation vorrangig aufgenommen. Dabei gilt: Wenn Bewerberinnen, die für die angestrebte Stelle gleich geeignet sind wie der bestgeeignete Mitbewerber, vorhanden sind, sind diese solange vorrangig aufzunehmen, bis der Anteil der Frauen an der Gesamtzahl der dauernd Beschäftigten innerhalb der jeweiligen personalrechtlichen Kategorien an der Universität mindestens 40 % beträgt.

Sollte sich keine Frau bewerben, muss u. U. die Ausschreibung wiederholt werden. Dies führt zu einer Verlängerung des Auswahlverfahrens. Bewerbungen im Zuge der ersten Ausschreibung werden bei der Auswahl weiterhin berücksichtigt.

Ihre Bewerbungsunterlagen senden Sie bitte innerhalb der angegebenen Bewerbungsfrist inkl. Lebenslauf, Foto und relevanter (Dienst-)Zeugnisse unter Angabe der jeweiligen Kennzahl an:

Karl-Franzens-Universität Graz
Personalwesen
Universitätsplatz 3
8010 Graz
Email: bewerbung@uni-graz.at

Reisekosten, die im Zusammenhang mit dem Auswahlverfahren entstehen, werden von der Karl-Franzens-Universität Graz nicht ersetzt.

50.1 Ausschreibung von Stellen für Professorinnen bzw. Professoren

NATURWISSENSCHAFTLICHE FAKULTÄT

Ideenreich, Innovativ, International – mit 3.000 MitarbeiterInnen und 22.000 Studierenden bietet die Karl-Franzens-Universität Graz ein spannendes und abwechslungsreiches Arbeitsumfeld. Mit unserer Forschungs- und Lehrkompetenz sind wir eine zentrale Institution für die Sicherung des Standorts Steiermark.

Das Institut für Psychologie der Naturwissenschaftlichen Fakultät besetzt eine

Professur für Diagnostik

(40 Stunden/Woche; unbefristetes Arbeitsverhältnis nach dem Angestelltengesetz*;
voraussichtlich zu besetzen ab 01.09.2008)

Leistungen und Schwerpunkte in Forschung und Lehre:

Die Stelleninhaberin/Der Stelleninhaber soll das Fach Psychologische Diagnostik in der Forschung sowie in der Lehre für die Studienrichtung Psychologie vertreten.

Anstellungserfordernisse:

1. Eine der Verwendung entsprechende abgeschlossene inländische oder gleichwertige ausländische Hochschulbildung
2. Hervorragende wissenschaftliche Qualifikation in Forschung und Lehre für das zu besetzende Fach
3. Pädagogische und didaktische Eignung
4. Qualifikation zur Führungskraft
5. Facheinschlägige Auslandserfahrung

Ein akademischer Abschluss in Psychologie sowie eine einschlägige Habilitation oder gleich zu wertende Qualifikation werden erwartet. Bewerber/innen sollen durch empirische Forschung zu Themen der Psychologischen Diagnostik und durch internationale Publikationen ausgewiesen sein, Erfahrung in Akquisition von Drittmitteln haben sowie bereit sein, an den Forschungsschwerpunkten des Instituts (siehe <http://psyserver.uni-graz.at>) mitzuwirken. Darüber hinaus wird die Bereitschaft zur Mitarbeit in der akademischen Selbstverwaltung vorausgesetzt. Zudem erwarten wir Kompetenz im Bereich des Gender Mainstreaming.

* einschlägige Gesetzestexte finden Sie unter folgendem Link: http://www.uni-graz.at/evpwww_gesetze.htm

Ende der Bewerbungsfrist: **21. November 2007**

Kennzahl: **22/2/99 ex 2007/08**

Die Universität Graz strebt eine Erhöhung des Frauenanteils insbesondere in Leitungsfunktionen an und fordert daher qualifizierte Frauen ausdrücklich zur Bewerbung auf. Bei gleicher Qualifikation werden Frauen vorrangig aufgenommen.

Bei Interesse senden Sie Ihre Bewerbungsunterlagen inklusive Formblatt unter Berücksichtigung der **allgemeinen Bewerbungsbestimmungen** – informieren Sie sich [hier](#) – innerhalb der angegebenen Bewerbungsfrist unter Angabe der Kennzahl bitte an:

Karl-Franzens-Universität Graz
Personalwesen
Universitätsplatz 3
8010 Graz

UMWELT-, REGIONAL- UND BILDUNGSWISSENSCHAFTLICHE FAKULTÄT

Ideenreich, Innovativ, International – mit 3.000 MitarbeiterInnen und 22.000 Studierenden bietet die Karl-Franzens-Universität Graz ein spannendes und abwechslungsreiches Arbeitsumfeld. Mit unserer Forschungs- und Lehrkompetenz sind wir eine zentrale Institution für die Sicherung des Standorts Steiermark.

Das Institut für Geographie und Raumforschung der Umwelt-, Regional- und Bildungswissenschaftlichen Fakultät besetzt eine

Professur für Physische Geographie

(40 Stunden/Woche; unbefristetes Arbeitsverhältnis nach dem Angestelltengesetz;
frühestens zu besetzen ab 01.10.2008)

Forschungsleistungen und –schwerpunkte:

Der Forschungsschwerpunkt dieser Stelle ist mit Klimageographie/Klimatologie unter Anwendung Geographischer Technologien (Fernerkundung, Geographische Informatik, digitale Kartographie) mit Fokus auf Gebirgsräume und globalen Umweltwandel definiert. Die Stelleninhaberin/Der Stelleninhaber hat Forschung auf internationalem Niveau zu betreiben, bereit zu sein, innovative Forschungsfragen im interdisziplinären Kontext aufzugreifen sowie anwendungsorientierte Forschung im regionalen Umfeld des Standortes Graz zu initiieren und durchzuführen.

Leistungen im Bereich der Lehre:

Die Stelleninhaberin/Der Stelleninhaber soll das Fach Physische Geographie in der Lehre vertreten und bedarfsgerechte Lehre für die vom Institut für Geographie und Raumforschung angebotenen/betreuten Studien, insbesondere für das Masterstudium Gebirgs- und Klimageographie, anbieten, Diplom-, Bachelor-, Masterarbeiten und Dissertationen betreuen und in der Doktoratsschule Geographie mitarbeiten.

Anstellungserfordernisse:

1. Eine der Verwendung entsprechende abgeschlossene inländische oder gleichwertige ausländische Hochschulbildung
2. Hervorragende wissenschaftliche Qualifikation in Forschung und Lehre für das zu besetzende Fach
3. Pädagogische und didaktische Eignung
4. Qualifikation zur Führungskraft
5. Facheinschlägige Auslandserfahrung

Voraussetzung für die Bewerbung ist die Habilitation oder eine gleichwertige Qualifikation. Die Bewerberin/der Bewerber muss international anerkannte Leistungen in Form von Publikationen nachweisen können, Erfahrung in Akquisition, Abwicklung und Mitarbeit in internationalen Forschungsprojekten besitzen und eigene universitäre Lehrpraxis durch Inhaltskonzepte bisher abgehaltener Lehrveranstaltungen dokumentieren. Weiters soll die Bewerberin/der Bewerber die Fähigkeit und Bereitschaft zur Abhaltung von Lehrveranstaltungen in englischer Sprache besitzen. Bezüglich des Wissenstransfers hat die Bewerberin/der Bewerber die Bereitschaft zur Nutzung und Weiterentwicklung vorhandener lokaler und regionaler Ressourcen, Netzwerke und Kooperationen sowie zum Ausbau des Wissenstransfers in der Universitätsregion zu bekunden. Schließlich hat die Bewerberin/der Bewerber ihre/seine Qualifikation zur Führungskraft sowie hohe soziale Kompetenz und Managementfähigkeiten, insbesondere im Bereich Projektabwicklung, nachzuweisen und die Bereitschaft und Fähigkeit zur aktiven Mitwirkung an der autonomen akademischen Selbstverwaltung auf allen Ebenen mitzubringen. Zur optimalen Wahrnehmung der genannten Aufgaben im regionalen Umfeld der Universität wird die Wahl des dauernden Wohnsitzes in Graz oder seiner näheren Umgebung erwartet. Zudem erwarten wir Kompetenz im Bereich des Gender Mainstreaming.

Ende der Bewerbungsfrist: **05. Dezember 2007**

Kennzahl: **22/1/99 ex 2007/08**

Die Universität Graz strebt eine Erhöhung des Frauenanteils insbesondere in Leitungsfunktionen an und fordert daher qualifizierte Frauen ausdrücklich zur Bewerbung auf. Bei gleicher Qualifikation werden Frauen vorrangig aufgenommen.

Bei Interesse senden Sie Ihre Bewerbungsunterlagen unter Berücksichtigung der **allgemeinen Bewerbungsbestimmungen** – informieren Sie sich [hier](#) – innerhalb der angegebenen Bewerbungsfrist unter Angabe der Kennzahl bitte an:

Karl-Franzens-Universität Graz
Personalwesen
Universitätsplatz 3
8010 Graz

50.2 Stellenausschreibungen für Wissenschaftliches Personal

UMWELT-, REGIONAL- UND BILDUNGSWISSENSCHAFTLICHE FAKULTÄT

Ideenreich, Innovativ, International – mit 3.000 MitarbeiterInnen und 22.000 Studierenden bietet die Karl-Franzens-Universität Graz ein spannendes und abwechslungsreiches Arbeitsumfeld. Mit unserer Forschungs- und Lehrkompetenz sind wir eine zentrale Institution für die Sicherung des Standorts Steiermark.

Das Institut für Erziehungs- und Bildungswissenschaft sucht eine/n

wissenschaftliche/n Mitarbeiter/in im Forschungs- und Lehrbetrieb

(30 Stunden/Woche; befristet auf 2 Jahre; voraussichtlich zu besetzen ab sofort;
Sondereinbarung)

Aufgabenbereich:

- Erforschung der sozioökonomischen Lage, Qualifikationen und Kompetenzen (sowie deren Anerkennung) von höher qualifizierten MigrantInnen in der Steiermark, unter besonderer Berücksichtigung genderspezifischer Aspekte
- Erhebung von Daten zur Weiterbildungsbeteiligung von MigrantInnen sowie zum Umgang mit Diversität in Einrichtungen der beruflichen Weiterbildung
- Forschung zu Handlungsstrategien höher qualifizierter MigrantInnen im Zusammenhang mit Dequalifizierung, Diskriminierung und Weiterbildung

Fachliche Qualifikationen:

- Abgeschlossenes Diplomstudium (Studium der Pädagogik bzw. angrenzende Disziplinen); Zielsetzung Dissertation
- Kenntnisse in qualitativer und quantitativer Sozialforschung
- Kenntnisse im Bereich Migrationsforschung, Bildungstheorien und -politik, Weiterbildung/Lebenslanges Lernen
- Erfahrung bei der Durchführung und Konzeption von Projekten
- Gute Englischkenntnisse; weitere Fremdsprachenkenntnisse von Vorteil

Persönliche Anforderungen:

Sie überzeugen uns durch Kooperationsbereitschaft sowie Team- und Organisationsfähigkeit.

Ende der Bewerbungsfrist: **14. November 2007**

Kennzahl: **23/1/99 ex 2007/08**

Bei Interesse senden Sie Ihre Bewerbungsunterlagen innerhalb der angegebenen Bewerbungsfrist inkl. Lebenslauf, Foto und relevanter (Dienst-)Zeugnisse unter Angabe der Kennzahl bitte an:

Karl-Franzens-Universität Graz
Personalwesen
Universitätsplatz 3
8010 Graz
oder per Email an: bewerbung@uni-graz.at

Ideenreich, Innovativ, International – mit 3.000 MitarbeiterInnen und 22.000 Studierenden bietet die Karl-Franzens-Universität Graz ein spannendes und abwechslungsreiches Arbeitsumfeld. Mit unserer Forschungs- und Lehrkompetenz sind wir eine zentrale Institution für die Sicherung des Standorts Steiermark.

Das Institut für Erziehungs- und Bildungswissenschaft sucht eine/n

wissenschaftliche/n Mitarbeiter/in im Forschungs- und Lehrbetrieb
(20 Stunden/Woche; befristet auf 2 Jahre; voraussichtlich zu besetzen ab sofort;
Sondervereinbarung)

Aufgabenbereich:

- Erforschung der Universität als Lernort für Fach- und Orientierungswissen
- Forschung zum Zusammenhang von Studienbedingungen, Kompetenz-Portfolio und Kohärenz
- Entwicklung von hochschuldidaktischen best-practice Modellen und eines Leitfadens für Lehrende

Fachliche Qualifikationen:

- Abgeschlossenes Diplomstudium (Studium der Pädagogik im Schwerpunkt Systematische Pädagogik/Weiterbildung erwünscht); Zielsetzung Dissertation

- Kenntnisse in qualitativer und quantitativer Sozialforschung
- Kenntnisse im Bereich Bildungstheorie, Lebenslanges Lernen, Didaktik und Methodik
- Erfahrung bei der Durchführung und Konzeption von Projekten
- Gute Englischkenntnisse; weitere Fremdsprachenkenntnisse von Vorteil

Persönliche Anforderungen:

Sie überzeugen uns durch Kooperationsbereitschaft sowie Team- und Organisationsfähigkeit.

Ende der Bewerbungsfrist: **14. November 2007**

Kennzahl: **23/2/99 ex 2007/08**

Bei Interesse senden Sie Ihre Bewerbungsunterlagen innerhalb der angegebenen Bewerbungsfrist inkl. Lebenslauf, Foto und relevanter (Dienst-)Zeugnisse unter Angabe der Kennzahl bitte an:

Karl-Franzens-Universität Graz
Personalwesen
Universitätsplatz 3
8010 Graz
oder per Email an: bewerbung@uni-graz.at

Ideenreich, Innovativ, International – mit 3.000 MitarbeiterInnen und 22.000 Studierenden bietet die Karl-Franzens-Universität Graz ein spannendes und abwechslungsreiches Arbeitsumfeld. Mit unserer Forschungs- und Lehrkompetenz sind wir eine zentrale Institution für die Sicherung des Standorts Steiermark.

Das Institut für Erziehungs- und Bildungswissenschaft sucht eine/n

wissenschaftliche/n Mitarbeiter/in im Forschungs- und Lehrbetrieb

(30 Stunden/Woche; befristet auf 2 Jahre; voraussichtlich zu besetzen ab sofort;
Sondereinbarung)

Aufgabenbereich:

- Erforschung des Zusammenhangs von wirtschaftlichem, sozialem und ökologischem Handeln bei Organisationen des Dritten Sektors, insbesondere von Sozialökonomischen Öko-Betrieben in Österreich
- Erforschung von Potentialen und Problemen sowie der Beschäftigungsmöglichkeiten dieser Betriebe
- Öffentlichkeitsarbeit und networking im Rahmen von Fachtagungen und Fachpublikationen sowie Mitwirkung an der Beantragung eines auf den Ergebnissen aufbauenden EU-Projektes

Fachliche Qualifikationen:

- Abgeschlossenes Diplomstudium (Studium der Pädagogik im Schwerpunkt Sozialpädagogik erwünscht); Zielsetzung Dissertation
- Kenntnisse in qualitativer und quantitativer Sozialforschung
- Kenntnisse von Theorien und Handlungsfeldern in der Sozialen Arbeit, im Besonderen zu den Arbeitsschwerpunkten „Professionalisierung in der Sozialen Arbeit“ und „Sozialer Partizipation“
- Erfahrung bei der Durchführung und Konzeption von Projekten
- Gute Englischkenntnisse; weitere Fremdsprachenkenntnisse von Vorteil

Persönliche Anforderungen:

Sie überzeugen uns durch Kooperationsbereitschaft sowie Team- und Organisationsfähigkeit.

Ende der Bewerbungsfrist: **14. November 2007**

Kennzahl: **23/3/99 ex 2007/08**

Bei Interesse senden Sie Ihre Bewerbungsunterlagen innerhalb der angegebenen Bewerbungsfrist inkl. Lebenslauf, Foto und relevanter (Dienst-)Zeugnisse unter Angabe der Kennzahl bitte an:

Karl-Franzens-Universität Graz
Personalwesen
Universitätsplatz 3
8010 Graz
oder per Email an: bewerbung@uni-graz.at

Ideenreich, Innovativ, International – mit 3.000 MitarbeiterInnen und 22.000 Studierenden bietet die Karl-Franzens-Universität Graz ein spannendes und abwechslungsreiches Arbeitsumfeld. Mit unserer Forschungs- und Lehrkompetenz sind wir eine zentrale Institution für die Sicherung des Standorts Steiermark.

Das Institut für Systemwissenschaften, Innovations- und Nachhaltigkeitsforschung der Karl-Franzens-Universität Graz sucht eine/n

wissenschaftliche/n Mitarbeiter/in im Forschungs- und Lehrbetrieb

(20 Stunden/Woche; befristet auf 4 Jahre; voraussichtlich zu besetzen ab sofort;
Sondervereinbarung)

Aufgabenbereich:

- Forschung im Bereich Schnittstelle Studium, Beruf und Arbeitsmarkt
- Forschung und Entwicklung bezüglich des Bedarfs an Weiterbildungsangeboten besonders im Bereich Umweltsystemwissenschaften (auch unter Einsatz neuer Medien)
- Kooperation mit wissenschaftlichen Einrichtungen, Organisation von Konferenzen, Öffentlichkeitsarbeit, Networking
- Abhaltung von Lehrveranstaltungen

Fachliche Qualifikation:

- Abgeschlossenes Universitätsstudium (Studium der Umweltsystemwissenschaften erwünscht); Zielsetzung Dissertation
- Kenntnisse bezüglich qualitativer und quantitativer sozialwissenschaftlicher Forschungsmethoden
- Erfahrung im Projekt- und Veranstaltungsmanagement
- Ausgezeichnete Englischkenntnisse

Persönliche Anforderungen:

Sie überzeugen uns durch Ihre ausgeprägte Kommunikationskompetenz, Kooperationsbereitschaft sowie Team- und Organisationsfähigkeit.

Ende der Bewerbungsfrist: **14. November 2007**

Kennzahl: **23/127/99 ex 2006/07**

Bei Interesse senden Sie Ihre Bewerbungsunterlagen innerhalb der angegebenen Bewerbungsfrist inkl. Lebenslauf, Foto und relevanter (Dienst-)Zeugnisse unter Angabe der Kennzahl bitte an:

Karl-Franzens-Universität Graz
Personalwesen
Universitätsplatz 3
8010 Graz
Oder per Email an: bewerbung@uni-graz.at

2. Ausschreibung:

Ideenreich, Innovativ, International – mit 3.000 MitarbeiterInnen und 22.000 Studierenden bietet die Karl-Franzens-Universität Graz ein spannendes und abwechslungsreiches Arbeitsumfeld. Mit unserer Forschungs- und Lehrkompetenz sind wir eine zentrale Institution für die Sicherung des Standorts Steiermark.

Das Institut für Sportwissenschaft sucht eine/n

wissenschaftliche/n Mitarbeiter/in im Forschungs- und Lehrbetrieb

(40 Stunden/Woche; Ersatzkraft - voraussichtlich befristet bis 31.08.2008; zu besetzen ab sofort; ggf. Sondervereinbarung, siehe "Fachliche Qualifikationen")

Aufgabenbereich:

Ihr Aufgabenbereich umfasst die Mitarbeit in der universitären Lehre und Forschung im Bereich Bewegungslehre/Biomechanik. Insbesondere erwarten wir von Ihnen die Mitarbeit in der Arbeitsgruppe Biomechanik am Institut für Sportwissenschaft im Bereich der biomechanischen Analysen, der Modellierung von Bewegung und der Erstellung von Projektanträgen.

Fachliche Qualifikation:

Sie verfügen über ein abgeschlossenes Diplomstudium der Sportwissenschaften (mit einer Diplomarbeit im Forschungsbereich Bewegungslehre/Biomechanik) oder über einen gleichwertigen naturwissenschaftlichen Hochschulabschluss. Darüber hinaus ist ein abgeschlossenes Doktoratsstudium wünschenswert (bei Nichterfüllung dieses Kriteriums wird eine Sondervereinbarung abgeschlossen). Idealerweise haben Sie bereits Erfahrungen in der Forschung in den Bereichen Bewegungslehre und Biomechanik gesammelt und können bereits auf eigene Publikationstätigkeit verweisen. Darüber hinaus wären Programmierkenntnisse (z.B. Matlab) von Vorteil.

Persönliche Anforderungen:

Sie überzeugen uns durch Eigeninitiative, Zuverlässigkeit und soziale Kompetenz und zeichnen sich außerdem durch hohe Organisations- und Teamfähigkeit aus.

Ende der Bewerbungsfrist: **14. November 2007**

Kennzahl: **23/117/99 ex 2006/07**

Bei Interesse senden Sie Ihre Bewerbungsunterlagen innerhalb der angegebenen Bewerbungsfrist inkl. Lebenslauf, Foto und relevanter (Dienst-)Zeugnisse unter Angabe der Kennzahl bitte an:

Karl-Franzens-Universität Graz
Personalwesen
Universitätsplatz 3
8010 Graz
oder per Email an: bewerbung@uni-graz.at

50.3 Stellenausschreibungen für Allgemeines Personal

NATURWISSENSCHAFTLICHE FAKULTÄT

Ideenreich, Innovativ, International – mit 3.000 MitarbeiterInnen und 22.000 Studierenden bietet die Karl-Franzens-Universität Graz ein spannendes und abwechslungsreiches Arbeitsumfeld. Mit unserer Forschungs- und Lehrkompetenz sind wir eine zentrale Institution für die Sicherung des Standorts Steiermark.

Das Institut für Mathematik und Wissenschaftliches Rechnen sucht eine/n

Projektreferent/in

(20 Stunden/Woche; befristet auf 1 Jahr; zu besetzen ab sofort)

Aufgabenbereich:

Administrative Unterstützung und Verwaltung von wissenschaftlichen Projekten (inkl. Vorbereitung der jährlichen Projektabrechnungen), Korrespondenz im universitätsinternen Bereich bzw. mit forschungsfördernden und internationalen Institutionen sowie mit wissenschaftlichen Gästen aus dem In- und Ausland, Organisation von Gastaufenthalten und Seminarverwaltung, Verwaltung des projektspezifischen Internetauftritts.

Fachliche Qualifikation:

Sie verfügen neben einem Maturaabschluß und guten Englischkenntnissen (in Wort und Schrift) über gute praktische Erfahrung im Umgang mit Textverarbeitung, Tabellenkalkulation und Webpage-Verwaltung am Computer.

Persönliche Anforderungen:

Wir wünschen uns eine Kollegin/einen Kollegen mit guten Organisations- und Kommunikationsfähigkeiten, die/der selbständiges Arbeiten im administrativen Bereich (idealerweise in einer wissenschaftlichen Umgebung) gewohnt ist.

Ende der Bewerbungsfrist: **14. November 2007**

Kennzahl: **24/4/99 ex 2007/08**

Bei Interesse senden Sie Ihre Bewerbungsunterlagen innerhalb der angegebenen Bewerbungsfrist inkl. Lebenslauf, Foto und relevanter (Dienst-)Zeugnisse unter Angabe der Kennzahl bitte an:

Karl-Franzens-Universität Graz
Personalwesen
Universitätsplatz 3
8010 Graz
oder per Email an: bewerbung@uni-graz.at

50.4 Ausschreibung von außeruniversitären Stellen

Europäische Polizeiakademie (CEPOL); Stellenausschreibungen

Die Europäische Polizeiakademie (CEPOL) veröffentlichte folgende drei Stellen:

Dienstort: **CEPOL Secretariat in Bramshill/UK**

Gesucht werden:

- **Accounting Officer – AD 5 (Zeitbedienstete/r)**
- **ICT Assistant - AST 3 (Zeitbedienstete/r)**
- **Human Resources Assistant - FG II (Vertragsbedienstete/r)**

Informieren Sie sich über die Details dieser Ausschreibungen auf der Homepage des Bundeskanzleramtes unter www.bundeskanzleramt.at/eu-jobs unter der Rubrik: Ausschreibungen der Agenturen und Ausschreibungen der Institutionen der Europäischen Union oder direkt unter dem Link http://www.cepola.europa.eu/About_CEPOL/ac_vacs_pos.php

Bewerbungen sind entsprechend dem in der Ausschreibung genannten Verfahren bis spätestens **31.10.2007** (es gilt das Datum des Poststempels) direkt an die in der Ausschreibung angegebene Adresse zu übermitteln.

Die Universitätsdirektorin:
Edlinger

Impressum: Medieninhaber, Herausgeber und Hersteller: Karl-Franzens-Universität Graz,
Universitätsplatz 3, 8010 Graz. Verlags- und Herstellungsort: Graz.
Anschrift der Redaktion: Administration und Dienstleistungen, Posteinlaufstelle, Universitätsplatz 3,
8010 Graz. E-Mail: mitteilungsblatt@uni-graz.at